DAILY

اراده

د افغان نشراتی مرکز ملي خپلواکه ورځپاڼه

سال پنجم شماره شصت و پنجم
شماره مسلسل ۶۹۴
سه شنبه ۱۱ دلو ۱۳۸۳ هش
۲۰ محرم ۱۴۲۶ ه ق
1 March 2005

AFGHAN MEDIA RESOURCE CENTER
A.M.R.C
سال تاسیس ۱۳۷۹ هـ ش

PROPERTY OF ACKU

دکابل ښار دامنیت دخوندي توب لپاره هڅې

AFP

دخلکو ددې شکایتونو او اندیښنو په تعقیب چې په کابل کې دوسله والو کسانو له خوا دامنیتی مسوولینو په یونیفورم کې غلاوې ډیرې شوي دي حکومت د کابل ښار دامنیتی حوزو مسوولین بدل کړي دي.

داسې ادعاوې هم شوي دي چې آن دځینو پخوانیو او اوسنیو حکومتی چارواکو له کورونو ځخه هم غلاګانې شوي وي.

دا چې غله څوک دي؟ دشپې له خوا دپولیسو او سرتیرو په جامو کې وسله وال دخلکو کورونو ته ورځي، شتمنی یې لوټ کوي او چ ې څوک غبرګون وښیي وژنې هم ورسره ترلې وي. اوس چارواکی وایی دکابل داولسو امنیتی حوزو سمه نیمای برخه مشران اوامرین دکورنیو چارو وزارت په وړاندیز اودولسمشر کرزی په منظوری تبدیل شویدي. ۴مخ

چار صد هزار تن از سرما متاثر شده اند

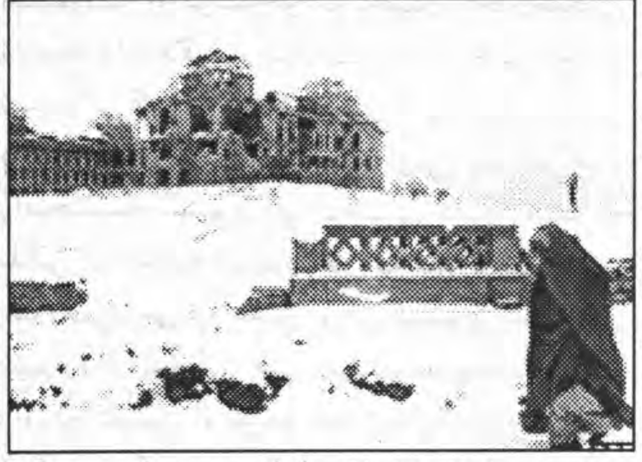

برف باری های اخیر در کشور حدود چهار صد هزار تن را متاثر ساخته است در این حال موسسات بین المللی توانسته اند مقدار ۲۱ هزار تن مواد غذایی را به مناطق اسیب دیده انتقال و توزیع نمایند. عبدالله عبادی مسوول اطلاعات عامه دفتر مرکزی سازمان جهانی غذا اظهار داشت که در بیش از شصت ولسوالی ضخامت برف بیشتر بوده و راه های مواصلاتی انها مسدود می باشد. ص۴

د لوی او بښونکی خدای په نامه

سرمقاله

چرا برخی از اراکین دولت تاکنون وابستگی های سیاسی خود را حفظ کرده اند؟

وقتی قانون نافذ می گردد، هر فرد کشور را مکلف میسازد که از آن تبعیت نماید. واما برای آنانیکه دردستگاه دولت موظف هستند وبیشتر از دیگران متعهد هستند، این الزام قانونپذیری جدیتر واستوار تر مطرح می گردد.

قانون اساسی به مثابهٔ قانون مادر، به بیشترینه نیاز ها ودشواریها پاسخ گفته ورهنمود صادر کرده است.

یکی از این موارد که اعضای کابینه واراکین بلند مرتبهٔ دولتی را شامل میشود ، اینست که قضات، خارنوالان، صاحب منصبان قوای مسلح وپولیس ومنسوبین امنیت ملی در مدت تصدی وظیفه نمی توانند در احزاب سیاسی عضویت داشته با شند وهم در مدت تصدی وظیفه نمی توانند به مشاغل دیگری اشتغال ورزند.

اما باگذشت بیشتر از سه ماه از تشکیل دولت جدید مفاد این ماده مانند سایر مواد قانون نافرجام باقی مانده است.

اصولاً لازم بود که در دولت منتخب کنونی هیچیک از وابستگان احزاب وتنظیم های سیاسی فعال در کشور راه نمی یافتند، واما از آنجا که همه کارهای ما در گروه مصلحتهاست و با ملحوظات گره می خورد، شماری از وابستگان احزاب وتنظیمها در صدر ادارات دولتی ودرمحاکم وسایر ادارات قرار یافتند.

این امر اگر براساس مصلحتهای سیاسی وسلیقه یی هم صورت گرفت ، ایجاب می کرد که این آقایان سایه خود را از سر احزاب وتنظیمهای خویش کم میکردند واز این گذشته به تعهد خویش به قانون اساسی لبیک میگفتند وبه تقاضای جدی اقشار گوناگون مردم ومهمتر از همه به توقع وآرزومندی رئیس جمهور که مسوولیت انتخاب و انتصاب این افراد را در برابر ملت به عهده دارد، پاسخ مساعد بگویند.

همانگونه که داشتن تابعیت دوگانه برای مسوولین دولت بر مبنای قانون اساسی الزاما معقولیت ومقبولیتی ندارد، وابسته بودن شان به ارگان سیاسی ویا نظامی جدا از اداره دولتی ، نه تنها با احکام قانون مطابقت نمی رساند، بلکه از نظر مردمی که بر کار کردهای مامورین دولت توجه دارند، با بی اعتمادی ، بی اطمینانی، انتقاد و ملامت ها روبرو خواهد شد. وحتی آنرا نوعی تخلف وقانون شکنی صریح تلقی خواهند کرد. ودر صوررتیکه شورای ملی به میان آید وکلای واقعی مردم به این مسأله با مشروعیت نخواهدنگریست.

له حاجیانو سره

بربنډه ناروا شوې ده

هغه پلاوی چې دحاجیانو دستونزو دخیړلو په موخه ټاکل شوی دحاجیانو زیاتې ستونزې تائید وی او وایي په لسګونو پاڼو کې برابر شوي دستونزو راپور به ژر ولسمشر کرزی ته وسپاري.

دپلاوی مشر عزیزالله لوذین وایی ولسمشر کرزی له حاجیانو سره دناوړه چلند له کبله سخت خواشینی دی او ددې کار به دقیقه پوښتنه وشي. ۴مخ

تعیینات جدید در محاکم مرافعه ده ولایت کشور

روسای محاکم مرافعه ده ولایت کشور تبدیل شده اند مقامات با نشر این خبر اعلام کرده اند که این مقرری ها نظر به پیشنهاد ستره محکمه و منظوری رئیس جمهور اقای حامد کرزی صورت گرفته است.

بر مبنای این خبر در محاکم مرافعه ولایات بلخ، پروان، بغلان، تخار، میدان وردگ، فاریاب، لوگر، سمنگان، جوزجان و سرپل تعینات و تغیراتی به میان امده است.

مقامات در مورد تجارب کاری و مهارت مسوولین جدید جزیاتی ارایه نه کرد، اما این اقدام را یک گام بسیار موثر خوانده اند. در تمامی ولایات کشور مردم بیشتر از محاکم شکایت دارند که کار ها را به سستی به پیش برده و رشوه ستانی درین محاکم به اوج خود رسیده است. از نظر آنها تنها تقرر افراد کاردان و صادق میتواند این مشکل را پایان دهد.

مرتکبین به نقض حقوق بشر به محاکمه کشانیده شوند

کمیسیون مستقل حقوق بشر افغانستان با نهادهای جامعه مدنی کشور دیروز روی چگونگی تطبیق پیشنهاد های و مطرح شده در گزارش صدای مردم برای تامین عدالت بحث وگفتگو کردند. ص۴

حاجی منجی ټپي شو

یو پخواني جهادي قوماندان حاجی عنایت الله منجی باندې دیکشنبې په ورځ ناڅرګندو وسله والو دپیښور په حیات آباد کې برید کړی. اوله دوه ساتونکو سره یې سخت ټپي کړي دي. ۴مخ

تقلب در پروسه خلع سلاح

برنامه جمع اوری سلاح شبه نظامیان در ولایت هرات متوقف شده است.

سخنگوی دفتر یونما در کابل گفته است که این اقدام بخاطر تحقیق روی اسناد جعلی ای صورت گرفته که جمعی از افراد بدون سپردن سلاح های شان دریافت کرده اند.

مانویل دسلوا سخنگوی هیات نمایندگی سازمان ملل متحد گفت هر یک از این سه صدتن اسناد جعلی را در برابر پرداخت حدود صد دالر امریکایی بدست اورده اند. درین اسناد جعلی این افراد از جمله شبه نظامیان خلع سلاح معرفی شده و گفته شده است که برای بازگشت به زندگی ملکی کمک های در نظر گرفته شده را دریافت نکرده اند. اقای دسلوا می گوید. ارزیابی های اولیه نشان میدهد که کسی از میان شبه نظامیان که اطلاعات مکمل داشته این اسناد را در اختیار این افراد قرار داده است.ص۴

در گیری مسلحانه در خوست یازده کشته برجای گذاشته است

در اثر یک درگیری میان نیروهای دولتی ومخالفان مسلح در ولایت خوست ، یازده تن کشته شدند.

سخنگوی وزارت دفاع ، گفت که افراد کشته شده از مخالفان دولت بوده اند که او آنها را "آشوبگر و تروریست" خواند.

این درگیری در منطقه بتتانه خوست رخ داد و یک ساعت ادامه داشت.

مقامات می گویند که در این درگیری سه تن از سربازان دولتی نیز مجروح شده اند. ص۴

قابل توجه شاروالی محترم شهر کابل!

"شهر ما شهر جمهوری خواهان، حزب ما حزب جمهوری خواهان"

این شعار بی هدف در روز های اخیر، د یوار ها وحتی بدنه های حفاظتی سمنتی برخی مناطق شهر کابل را آلوده کرده است. مسلم است که بعضی افرادی که به تازه گی ، رواج منسوخ شعار نویسی روی دیوارها در ذهن بی برنامه شان خط درشت کشیده، در پس این گونه مزاحمت ها وفعالیت های بی فایده قراردارند. ص۴

ACKU

دملی یووالی تامین باید د دندو په سر کې ځای ولري

زمونږ په هيواد کې د څه دپاسه دوونيمو لسيزو د اوږدو جګړو تريخوالی او په همدغه جريان کې دبيلابيلو تنظيمونو او ګوندونو ترمنځ داختلافونو په شته والی کې نه يوازې دا چې وسله والې نښتې رامنځته شوي دي بلکې دوخت په تيريدو سره يې زمونږ ملي شيرازه او يووالی چې داوږدو کلونو او پيړيو په نتيجه کې دهيواد دټولو قومونو په هر اړخيزه هڅه او مينه سره ساتل شوی وله منځه لاړ. دقومی، سمتی او ژبنيزو تمايلاتو او اړيکو دغښتلتيا لپاره لمن ووهل شوه او هڅوونکو په دې وروستی کشمکش کې وکړای شول چې د ځان په ګټه اودخپلو پوځی ساحو او نفوذ دپراخوالی په برخه کې زيات شمير هغه هيوادوال چې په هيواد کې ديووالی او ملی غښتلتيا په ارزښت نه پوهيدل دځان ملګري کړي اوس چې مونږ دجوړولو لپاره متمې رانغاړلي تر هر څه لومړی ددې اړتيا ده چې په هيواد کې دملي وران شوی يووالی دبيرته پخيدو او جوړيدو لپاره کار او پروګرام دټولو بيا جوړوونکو دندو په سرکې ځای ولري.

دهيوادپه دې اوسنيو شرايطو کې چې نظر اچوو دملي يووالی دمنځته راتګ لپاره د ملي اردو او ملی پوليسو لا غښتلتيا ته زياته اړتيا ده چې دغه ملي ځواك له بيلابيلو قومونو، سمتونو څخه په ترکيبی ډول جوړ او تراوسه پورې يې دملي يووالی په برخه خپلې دندې ثابتې کړي او دهيواد په هره سيمه کې دمخربو عناصرو په نيولو او ځغلولو بريالی شوی دی.

او دويم حرکت کې چې دملي يووالی دتامين په برخه کې ښه رول سرته رسولی شي هغه په هيواد دراپاتې وسله سالارانو دزور کمول دي چې دهمدوی دوخت په اوږدو کې دځان په ګټه ملي يووالی په لغته وهلی او اوس هم که زمينه ورته برابره شي له خپل پخوانی عادت څخه لاس نه اخلي.

خو دملي يووالی دپوره رامنځته کيدو په خاطر دپورتنيو دوو هدفونو دسرته رسيدو لپاره بايد تر هر څه زيات په خلکو تکيه وشي مسوول لوړرتبه چارواکي بايد د هيواد ټولو خورو ورو ولسونو ته ديووالی درامنځته کولو په خاطر دبيارغاونې او نورو هر اړخيز جوړوونکو حرکاتو په کولو کې يو متوازن حرکت هيڅکله له پامه ونه غورځوي اوپه دويم ګام کې دپرون په څير د ټولو لوړرتبه او ټيټ رتبه کارکوونکو دمعاشونو او نورو اړتياوو په پام کې نيولو سره دتغير او تبديل بهير ته د ولاياتو او ولسواليو په سطحه دخپلو کړنو په سر کې ځای ورکړي څو له دې لارې وکړای شو دهر ولايت په دننه کې په ټولو ملکی او پوځی چارو کې دهمغه يو ولايت داوسيدونکو کارکوونکو مسوولينو شته والی چې دګونديو تربګنيو، رشوتونو،او دښمنيو په له منځه وړلو کې عاجز پاتی شوی دی او دهيواد په دننه کې دملي يووالي ريښې وچوي له منځه لاړ شي.

که چيرې ديو ولايت اوسيدونکی مسوولين په نورو ولاياتو کې د دندو اجراء لپاره وګمارل شي او دچا خبره له يوې بسترې سره ورشي او دتبديلی په صورت کې ترې لاړ شي ټول حقوق او اړتياوی يی پوره شي هيڅ وخت نشي کولای چې په ځان پسې ملاتړلي وسله وال ولري او بايددولت له بودجې څخه دداسې باډي ګارډانو دمعاشونو دورکړې مخه ونيول شي. دا به هغه حالت وي چې مونږ ته دملي يووالی دتامين او دهيواد دګټو درامنځته کيدو په برخه کې زيات زيری راکولای شي.

وضعيت عمومي ولايت غور در شرايط فعلي

ولايت غور درسال جاری زمستان سخت را پشت سرگذاشت!

مردم که انتظار ريزش برف سنگين را نداشتند. مانند سالهای قبل ما يحتاج ونيازمندی های زمستان را طور کافی تدارک نديده بودند، سردی هوا و ريزش برف به ضخامت يک ونيم متر مردم را غافل گير نمود. راه های مواصلاتی وتدار کاتی بين چغچران مرکز ولايت با تمام ولسوالی ها وحتی هرات مسدود گرديد، و مردم به مشکلات شديد مواجه شدند.

- موسسه MDM درنيمه سال از حمايه واکمال کلينيک های غور دست کشيد وزارت صحت عامه با موسسه CHA قرار داد کلنيک های شش ولسوالی کولک، ساغر، شهرک، دولينه، پسايند وتيوره را تا اوايل جدی ۱۳۸۳ عقد نمود، موسسه مذکور نتوانست با سردی هوا واکسيناسيون، تهيه وتجهيز کلنيک واستخدام کار مندان طبی را به انجام برساند. تا اينکه، مسدوديت راه ها، نبود دوا وداکتر را دليل بر کثرت مرگ ومير اطفال ولايت غور بدانيم، حدود ۹۰ طفل در اثر سياسرفه وسينه بغل جان دادند.

- ارقام اضافی که داده شده از طرف منابع غير مسوول تيلفون دار داده شده که بلند بردن گراف مرگ اطفال را برجلب بيشتر کمک ها تعبير نموده اند صحت ندارند.

- به اثر فيصله های کميسيون اضطراری که از طرف رياست دولت تعيين شده، وزارت خانه های انکشاف دهات، وصحت عامه، موسسات چون WFP وغيره وارد عمل شدند فعلاً کار پاک کاری ۱۹۰ کيلو متر سرک برف دار جهت گشايش راه ها واتصال ولايت وولسوالی ها ادامه دارد. وزارت انکشاف دهات وبخصوص وزارت صحت عامه در امر گشودن راه ها و انتقال مواد غذايی وطبی به ولايت غور نقش ارزنده را ايفا نمودند. وزارت صحت عامه بولسوالی ساغر. تولک. وشهرک از زمين وهوا دوا فرستاده وکمک PRT در امر انتقال قابل ملاحظه بوده. در اثر تلاش وزارت انکشاف دهات وهمکاری مردم غور، ساحات پيش بينی شده به استثنای بند پايان در حال پاک کاری است وانشاء الله سه روز بعد ولسوالی ها به ولايت وصل ميگردد فعلاً تنها راه بين چغچران - هرات در امتداد دريای هريرود ترافيک باز است ومواد امدادی از هرات ميتواند به چغچران منتقل شود. به همين دليل بود که وزير محترم صحت عامه بايک تصميم دلسوزانه ومسوولانه کمک قابل ملاحظه را به رياست صحت عامه ولايت غور منظور نمودند که برای سه ماه نيازمندی های صحی ولايت غور را رفع می نمايد. وما ازين اقدام شان نهايت متشکربوده به ايشان توفيق مزيد در اجرای وظايف شان از خداوند"ج" ميخواهم.

عبدالقدير علم
والی ولايت غور

نقش اداره خوب در سازمانهای مدنی و دولت

پيوسته به گذشته

مير امان الدين حيدری

۱ - سهمگيرانه بودن
۲- عملي و تطبيقي بودن
۳- حسابده بودن
۴- شفافيت داشتن
۵- جوابگوئي
۶- موثر و باكفايت بودن
۷- قانوني بودن ويا قانونيت
۸- برابري وشموليت ويا مسئوليت پذيري.

دراداره خوب خيانت بحد اقل رسيده ، نقش اقليت ها در نظر گرفته ميشود، آواز اكثريت اسيب پذيران در جامعه در تصميم گيري شنيده ميشود و به ضروريات و نيازمندي ها ي موجود و آينده جامعه جوابگوي ميگردد.

سهمگيري : سهمگيري مردان و زنان كليد اساسي اداره خوب است. سهمگيري ميتواندمستقيم و غير مستقيم بطور قانوني و مشروع بوسيله سازمان ويا نماينده آن باشد. بايد خاطر نشان ساخت كه دموكراسي نميتواند نظريات اكثريت آسيب پذيران جامعه را در تصميم گيري بگيرند. سهمگيري بايد آگاهانه ، سازمان يافته باشد بدين معني كه بوسيله اجتماعات و اتحاديه ها و اظهار عقايد از يک طرف و يک جامعه مدني سازمان يافته از جانب دگر باشد.

شفافيت : شفافيت بمعني اتخاذ و تعميل تصاميم بر مبناي قانون ومقررات ميباشد. شفافيت يعني معلومات طور آزادانه بدسترس آنانكه تصميم را تطبيق ميدارند و يا ازان متاثر ميشوند قرارداده شود. بدينمنوال معلومات بحد كافي ساده وقابل فهم ودرك براي رسانه ها مهيا گردد.

نقش قانون : اداره خوب ضرورت به يک چوكات كاري قانوني، مناسب وعادلانه دارد كه غير جانبدارانه و مستقل عمل كند، ازحقوق بشر بخصوص اقليت ها حمايت كامل نمايد. تطبيق غير جانبدارانه قانون ضرورت به قواي قضا، و پوليس غير وابسته و صادق دارد.

جوابگوئي و احساس مسوليت: اداره خوب به يک موسسه با اجراات كاري ضرورت دارد تا بتواند در موا قع مناسب به توقعات و خواسته هاي مستدل و منطقي تمام مراجع ذيدخل رسيدگي و جوابگو باشد.

تلفيق نظريات : فعالين و بازيگران متعدد با طرز ديدهاي متنوع در يک اجتماع وجود دارد. اداره خوب يک نظر جامع و فراگير از تركيب بهترين علايق ودلچسپي هاي جامعه را انتخاب وراه هاي رسيدن به آن را مشخص ميسازد تا ذوق و علاقمندي همه بازيگران جامعه رعايت گردد همچنان به پلان همه جانبه وسيع، دراز مدت وانكشاف دوامدار قواي بشري ورسيدن به آن ضرورت دارد كه در نتيجه فهم ودانش تاريخي، كلتوري و اجتماعي همان اجتماع وجامعه ميسر است

برابري و شموليت (احساس عضويت وعدم دوري) : بهبود وبرتري يک اجتماع مربوط به احساس اعضاي آن است كه طور يقيني خودرا اجزا اجتماع پنداشته و از جريان ويا روند عمومي جامعه دوري احساس نكند. ضرورت است تا تمام گروپ ها بخصوص نهايت آسيب پذيران امكانات پيدا كنند تازندگي خودرا بهبود بخشيده و بهتر زندگي كنند.

كفايت (كار آرايي) وموثر يت : اداره خوب به اين معني كه نتائج كار و فعاليت وسازمان ها ضرورت جامعه را برآورده ساخته و از منابع دست داشته استفاده بهترنمايند. مفكوره موثر يت (محتوي) context اداره خوب استفاده مستدام منابع طبيعي، حفاظت محيط زيست را احتوا ميكند.

حسابدهي : حسابي بودن و يا حسابدهي يک ضرورت كليدي اداره خوب است در مجموع يک سازمان ويا اداره در برابر آنانكه از تصميم و عمل شان متاثر ميشوند حسابده ميباشد. نه تنها ادارات دولتي بلكه سكتور خصوصي و جامعه مدني به جامعه و مراجع ذيدخل حسابده ميباشند. اينكه كي براي كي حسابده است متفاوت بوده مربوط اين است كه ايا تصميم گرفته شده داخلي و يا خارجي اداره و موسسه است طور عموم يک موسسه و يا اداره به كسي حسابده ميباشد كه از تصميم و يا عمل آن متاثر ميشود ويا اداره و موسسه را متاثر ميسازد. حسابدهي نميتواند بدون شفافيت و قانونيت پيش برود و تطبيق شود. بعباره دگر شفافيت و قانونيت نيرو بخش حسابدهي است.نقش سازمان هاي جامعه مدني در ارتقاء اداره خوب چه است؟

جامعه مدني ضرورت است زيرا :

فضاي سياسي موجود را زياد موثر ميسازد.فضاي سياسي موجود را بيشتر باز و شفافيت مي بخشيد.

فضاي جديد سياسي به سطح ملي، منطقوي و جهاني را تقاضا دارد تاغربا و آسيب پذيران قويا در تصميم گيري كه بالاي زندگي آنان تاثير ميكند نقش داشته باشند و صداي شان در گلو خفه نه شود.

ادامه دارد

متصدی صفحه: ناجیه "امید" وحسیب "نوری"

زن را، مادر را، ستایش کنیم!

نقش فعال سیاسی زنان در پارلمان

مشارکت فعال سیاسی زنان افغان در پارلمان عنوان کنفرانسی بود که اخیراً از سوی وزارت امورزنان دایر گردید.

در آغاز این کنفرانس داکتر مسعوده جلال وزیر امور زنان در رابطه به کنفرانس مذکور صحبت نموده وهدف از تدویر آنرا بلند بردن سطح اگاهی زنان وتشویق ایشان جهت اشتراک در انتخابات پارلمانی می باشد.

وزیر امور زنان گفت: زمان انتخابات روز تا روز نزدیک می شود زنان باید از این موقع استفاده نموده ودر تصمیم گیری های سیاسی بخاطر دفاع از حقوق خویش، نماینده گان شانرا از میان کاندیدان انتخاب نمایند، تا این نماینده گان از حقوق آنها دفاع وصدای زنان افغان را به مقامات دولتی رسانیده بتواند.

وی در قسمت انتخابات پارلمانی نقش وزارت امور زنان را ارزنده خوانده گفت: زنان باید از دموکراسی سود ببرند، تعداد کرسی های که به زنان داده شده بسنده نبوده زنان با اشتراک خویش در پارلمان درحقیقت حضور سیاسی خود را در آینده کشور ثابت می سازند.

وی گفت: پارلمان حضور سیاسی زنان را در کشور باز میکند، ما به حضور چند زن درد ولت قانع نیستیم، شصت وهشت نماینده زن درپارلمان کافی نبوده ما باید حیثیت ودرایت سیاسی خود را حفظ کنیم.

بعداً پوهنوال محبوبه حقوقمل وزیر مشاور پارلمان، دررابطه به دولت در امورزنان دررابطه به دسترسی زنان به کرسی های پارلمان توضیحات داده گفت: مبارزه زنان با انتخابات پارلمانی آغاز می شود وفعالیت زنان در عرصه مدیریت ها تحقق می یابد. اما حرکت سیاسی زنان در کشور تحت تسلط جامعه مرد سالاری قرار داده که بسیاری از زنان از قرا وقصبات در انتخابات پارلمانی اشتراک کرده نمی توانند.

وی اظهار داشت که زنان قبل از راه یافتن به پارلمان، دررابطه به پارلمان موضوعات مطرح در پارلمان ووظایف نماینده گان از قبل اگاهی داشته باشند، زیرا اشتراک سمبولیک زنان درپارلمان درد زنان را دوانمیکند.

همچنان در این محفل قیام الدین کشاف عضو ستره محکمه نقش زن در انتخابات پارلمانی را از نگاه دین اسلام وقانون اساسی افغانستان برجسته ساخت.

در این محفل نجیبه شریف معین وزارت امورزنان، شکریه بارکزی مدیر مسوول آئینه، صفیه صدیقی مشاور وزارت احیاء انکشاف دهات، مستر هنگ گاد نماینده ایساف نجلا آیوبی از کمیسیون انتخابات هریک در رابطه به پارلمان ونقش آن در آینده افغانستان و همچنان وظایف نماینده گان زنان درپارلمان توضیحات دادند.

کنفران با صدور قطعنامه که برمشارکت سیاسی زنان در انتخابات پارلمانی تاکید میکرد به پایان رسید.

شورای هماهنگی در وزارت امور زنان ایجاد گردید

به منظور هماهنگی فعالیت های انجوهای که برای طبقه اناث در کشور خدمت مینمایند، شورای هماهنگی در چوکات وزارت امور زنان ایجاد گردید.

در محفلیکه به همین مناسب در هوتل گرین دایر گردیده بود، نخست داکتر مسعوده جلال وزیر امور زنان در رابطه به همکاری موسسات غیر دولتی ای، دبیلو، ان، ای، ان، سی، بی، ای، سی، بی، ای، آر با وزارت امور زنان صحبت نموده،همکاری موسسات غیر دولتی ودونران را غرض بهبود وضع زنده گی زنان و عرضه خدمات بیشتر به آنان خواستار گردید.

بعداً داکتر ثریا رحیم صبح رنگ معین مسلکی وزارت امورزنان پیرامون موضوع صحبت نموده وهدف از ایجاد شورای هماهنگی را انسجام فعالیت های موسسات غیر دولتی که در بخش زنان کار میکننند خواند.

در این محفل هشت تن به صفت اعضای شورا از موسسات غیر دولتی ووزارت امور زنان معرفی گردید.

این شورا تمام ولایات را در بر گرفته امور مالی آنرا صندوق انکشافی ملل متحد یونیفیم بدوش دارد.

تدویر ورکشاپ

ورکشاپ تحت عنوان نقش قوه قضائیه در تأمین حقوق زن در پروسه عدالت اخیراً در تالار کنفرانسهای ستره محکمه تدویر یافت.

این ورکشاپ که از طرف دفتر مدیکا موندیال در کابل منعقد گردید و در آن یکصدوبیست تن قضات محاکم ستره محکمه ونواحی شهر کابل ویک تعداد افراد از دفاتر مختلف شهر کابل اشتراک داشتند.

هدف از تدویر ورکشاپ انکشاف و ارتقای سطح اگاهی پروسه عدلیجهت تأمین عدالت برای زنان ودختران، نحوه همکاریهای قضائی ارگانهای عدلی و وزارت امور زنان، ردیابی چگونگی تأمین عدالت بصورت همه جانبه برای اناث از طریق دستگاه قضا تشکیل میداد.

در آغاز محفل ستفینی کنزل رئیس عمومی دفتر مدیکا موندیال پیرامون هدف تدویر ورکشاپ صحبت نمود.

متعاقباً قضاوت پوه مولوی فضل الهادی شینواری قاضی القضات ورئیس ستره محکمه از حقوق وجایگاه زنان از دیدگاه اسلام یاد نموده وآنرا در پرتو آیات قرآن و احادث نبوی(ص) تشریح وتوضیح نمود.

همچنان داکتر عبدالمالک کاموی آمر عمومی قوه قضائیه به ارتباط تأمین حقوق زن در پروسه عدالت، عبدالوکیل عمری رئیس نشرات ستره محکمه در رابطه به موقف زن در آریانای قدیم وارتباط تمدن ویدی واوستایی وموقف وحیثیت زن از نگاه احادیث نبوی صحبت نمودند.

بعداً پوهنوال محبوبه حقوقمل در مورد اینکه چگونه میتوان بازنانی که به مشکلات خانواده گی مواجه اند کمک نمود صحبت کرد. به تعقیب آن داکتر مسعوده جلال وزیر امور زنان در ارتباط مشکلات حقوقی زنان، بهاوالدین بها رئیس کمیسیون مستقل اصلاحات عدلی و قضایی در مورد نقش زن در حیات اجتماعی، رابطه عنعنات افغانی با احکام شریعت از دیدگاه اسلام، قضاوت پوه عزرا در مورد تأثیر عدم موجودیت محاکم فامیلی در ولایات ونقش محاکم در تأمین هر چه بهتر حقوق زن در تأمین پروسه عدلی وقضایی صحبت های مفصل نمودند، کار قبل از ظهر ورکشاپ بابحث آزاد خاتمه یافت و کار بعد از ظهر ورکشاپ را تشکیل گروپ ها و پیدا نمودن مشکلات در موضوعات تشکیل میدهد.

این ورکشاپ برای دو روز دیگر ادامه دارد.

خانواده، مدرسه و اجتماع در رشد کودک نقش اساسی دارد

یکی از بزرگترین آرزوهای بزرگان این است، که جوانان ونوجوانان شان باید ارتباط بهتر وبیشتر داشته باشند، اما چگونه وچه کسانی می توانند در ایجاد این رابطه موثر باشند؟

جمع آز کارشناسان را عقیده بر این است که خانواده اولتر او بیشتر ازسایر مراجع در زمینه حایز اهمیت است. زیرا بیشترین یادگیری اولیه کودک ورشد او در خانواده صورت میگیرد.

شناخت علایق، نیازها ونگرانی ها در صورتی انجام میگیرد که والدین با کودک خود رابطه ای صحیح از لحاظ کیفیت داشته باشند. اگر رابطه ای انسانی باکودک برقرار شود، کودک با والدین احساس راحتی ونزدیکی می کند واین زمانی است که والدین می توانند با استدلال ومنطق، البته همراه با خونسردی ومتانت، اورا آگاه سازند. والدینی که از تحولات جامعه بازمانده اند ودر برابر تغییرات بشکل مانع قرار دارند وتفاوتهای خود بافرزندشان را نمی پذیرند، نمی توانند والدین موفقی باشند.

همچنان مکتب نیز در رشد کودک رول ارزنده دارد، محیط تحصیلی واکنش های خاص را در کودک بوجود می آورد لذا وجود دو شخصیت تحصیلی وخانواده گی را می توان برای کودک در نظر گرفت وزنده گی کودک، بین آن درنوسان است. در این زمان دانش آموز انعطاف ونرمش را درحیات فکری خود داخل می سازد وکنار آمدن با موقعیت وسازش را فرا میگیرد. بطور کلی وظایف مدرسه را می توان اینچنین مطرح کرد: تقسیم کار ووظایف مناسب خود را یافتن، همکاری وحس مسوولیت داشتن در جریانهای گروهی واجتماعی، شرکت کردن ومهارت یافتن در کارهای فنی.

یک نظام آموزشی سالم وشگوفا نمی تواند سازگاری و انطباق کودک با مدرسه را به ارمغان آورد، یک معلم خوب باید از تجارب شخصی خود بیرون بیاید و به درون جهان دانش آموز پابگذارد. پس لازم است نظام آموزشی پویاباشدو سیر تحول آموزش وپرورش از معلم محوری به سمت شاگرد محوری صورت گیرد. توجه به شناخت کودکان در سنین ومراحل رشد وارایه راهکار های تعلیم وتربیه بر اساس نیاز ها وتوانایی های خاص از مواردی هستند که باید مورد توجه نظام آموزشی و پرورشی قرار گیرد.

همچنان این کار شناسان بر نقش اجتماع چنین تاکید دارند: رسانه های جمعی نهاد ها، موسسات دولتی، خصوصی و... بایدبه تشریح وتوصیف موقعیت خاص نسل جدید بپردازند ووالدین را با بعضی از نیاز مندیهای نوجوانان، که از نظر دور مانده آشنا سازند. آموزش در این رسانه ها مهمترین قسمت است. توصیف شیوه های برخورد با مسایل وموضوعات غیر عادی ونابهنجار و .... از آن جمله اند. انترنت نیز پدیده ای است که در عین هدایت جامعه بشري به سمت دهکده جهانی واتصال ملل مختلف به هم می تواند آسیبهای جدی را برای اطفال ونوجوانان ایجاد کند، که در زمینه باید توجه صورت گیرد.

اگر مسوولیت به عهده نسل جدید گذاشته شود، آنها به استقلال فکری خواهند رسید و با امید بیشتر به آینده تلاش خواهند کرد و لازم است تا بادرنظرداشت وضعیت وشرایط موجود از دانشمندان وصاحبنظران خواسته شود که بر طرحهای جوانان نظارت کرده ودر صورت موانع مشوره های سودمند به ایشان بدهند.

ACKU

برنامه هسته ای ایران و 'نرمش امریکا'

دوسیه هسته ای ایران در آژانس بین المللی انرژی اتمی بررسی می شود و همزمان، یک نشریه آمریکایی از نرمش ایالات متحده در مورد برنامه هسته ای ایران خبر داده است.شورای حکام آژانس بین المللی انرژی اتمی، وابسته به سازمان ملل متحد، در جلسه دوره ای خود که از روز دوشنبه در مقر سازمان در ویانا آغاز شده، بررسی مساله قضیه هسته ای ایران را مجددا در دستور کار خود قرار داده است.شورای حکام در این جلسه به بررسی گزارش های مربوط به برنامه های هسته ای ایران خواهد پرداخت و اندازه همکاری دولت ایران با مصوبات قبلی شورا را ارزیابی خواهد کرد.نتیجه بررسی های شورا در گزارشی در اختیار اعضای آژانس قرار خواهد گرفت.آژانس بین المللی انرژی اتمی در خلال حدود دو سال اخیر مشغول بررسی برنامه های هسته ای ایران بوده اما تا هنوز نتوانسته است ادعای ایالات متحده در مورد تلاش ایران برای دستیابی به تسلیحات اتمی را براساس شواهد به دست آمده اثبات و یا به طور کامل رد کند.ایران همواره بر صلح آمیز بودن برنامه های هسته ای خود تاکید داشته اما برخی از خواست های مصوب شورای حکام، از جمله توقف کامل غنی سازی یورانیم را نپذیرفته است.ایران در مذاکراتی با سه کشور آلمان، بریتانیا و فرانسه شرکت داشته و تا کنون با بازرسی های گسترده تر بین المللي از تاسیسات هسته ای خود و همچنین تعلیق برنامه غنی سازی یورانیم تا زمان ادامه مذاکرات موافقت کرده است.همزمان، یک نشریه آمریکایی گزارش کرده است که ایالات متحده آماده است موضع خود در مورد پروگرام های هسته ای ایران را تغییر دهد.نشریه آمریکایی واشنگتن پست در گزارشی باعنوان 'بوش پیشنهاد ها به ایران را سبک و سنگین می کند' به قلم رابین رایت، تحلیلگر منطقه ای این نشریه، نوشته است که دولت آمریکا موضوع ارایه امتیازاتی را به ایران در دست بررسی دارد.به نوشته واشنگتن پست، این امتیازات در برابر اقدام ایران در کنار گذاشتن پروگرام تولید تسلیحات اتمی، که ایالات متحده آن را هدف اصلی فعالیت های هسته ای ایران دانسته، منظور خواهد شد.ظاهرا تصمیم آقای بوش برای بررسی امکان نوعی مصالحه با ایران حاصل دیدار با رهبران آلمان و فرانسه طی سفر اخیر رییس جمهور آمریکا به اروپا بوده است.واشنگتن پست به نقل از یک مقام وزارت خارجه آمریکا، که نام وی ذکر نشده، گزارش کرده است که هنوز تصمیمی در مورد تغییر موضع ایالات متحده گرفته نشده، دولت زمان مشخصی را هم برای چنین تصمیمی تعیین نکرده اما تصمیم گیری-در این مورد در دستور کار است.به نوشته این روزنامه، مقامات آمریکایی در نظر دارند در حمایت از مذاکرات هسته ای اروپاییان و ایران، فهرستی از امتیازات مورد نظر خود را هرچه زودتر تهیه کنند.واشنگتن پست می نویسد که دولت آمریکا مایل نیست متهم به آن شود که در راستای دستیابی به راه حل بحران هسته ای ایران از راه های دیپلماتیک اقدام موثری به عمل نیاورده است.این نشریه از قول مقام وزارت خارجه آمریکا نقل کرده که از جمله امتیازاتی که ممکن است مطرح شود، خودداری ایالات متحده از مخالفت با عضویت ایران در سازمان تجارت جهانی است.در عین حال، این مقام آمریکایی گفته است که دولت ایالات متحده نسبت به واکنش مثبت ایران به این امتیازات کاملا تردید دارد اما در هر حال می کوشد هر کمکی را که برای پیشبرد مذاکرات اروپاییان لازم است ارایه دهد.

دکابل ښار د امنیت...

البته ددوی سمه نیمایی نوره برخه دکورنیو چارو دوزیر په حکم سره تبدیل شوي ده عموماً چارواکی دبدلونونو او اصلاحاتو په جزئیاتو نه غږیږي خو دولت غواړي پدغو اصلاحاتو سره خلکو ، سوداګرو او نورو شتمنیو ته ډاډ ورکړي چې دولت ددوی په هکله فکر کوی اوامنیت راوستولپاره یې ګام پورته کړی دی. او په سمه توګه څرګنده نده چې نوي ټاکل شوي کسان به څومره وړتیا او صداقت ولري خو کابل ښاریانو یې دژور انقلاب په توګه تود هر کلی کړی دی.

دکورنیو چارو وزارت یاند ویلی دغه ډول تغییرات به په ټولو ولایاتو کې پلي شي چې امنیت ډاډ من شي

چار صد هزار تن...

اما مقداری مواد مورد ضرورت توسط قوای هوایی نیروهای ائتلاف به مناطق دور دست در ولایت غور انتقال داده شده است. این در حالیست که کمیته امداد رسانی عاجل دولتی گفته است از چهار هزار کیلو متر سرک پنج صد کیلو متر ان توسط باشنده گان محلات در مقابل مزد از وجود برف پاک سازیشده و تلاش ها جریان دارد تا به تمامی اسیب دیده گان کمک های صحی وسایر کمک های عاجل انتقال شود.

مرتکبین به نقص...

نادر نادری سخنگوی کمیسیون مستقل حقوق بشر افغانستان گفت که نماینده گان بیست و پنج نهاد دیروز بر علاوه از بحث روی وضعیت حقوق بشر روی بهتر شدن ان هم به تبادل نظر پرداختند. قرار است این کمسیون با نهاد های مختلف دیدار کرده و در مورد چگونگی تطبیق عدالت با هم گفتگو کنند. چندی پیش این کمیسیون گذارشی را به رییس جمهور کشور پیش کش کرد که در ان خواسته شده بود انهایی که طی سال های جنگ های داخلی در کشور مرتکب به نقض حقوق بشر شده اند برعلاوه برکناری از پست های شان به محاکمه نیز کشانیده شوند.

تقلب در پروسه...

سازمان ملل متحد برای پیدا کردن کار ملکی شبه نظامیان خلع سلاح شده کمک می کند با انها قرضه های کوچک داده و چهار صد دالر امریکایی پول نقد را در اختیار انها قرار میدهد. از سوی دیگر گفته شده که تا حال از نزد چهل دوهزار تن ۲۸ هزار میل سلاح جمع اوری شده است. مسولین گفته اند که در برخی موارد از یک میل سلاح دو و یا بیشتر شبه نظامیان کار می گرفتند. منابع کشور جاپان گفته اند که حدود ۲۹ میلون دالر پول نقد دیگر را برای پیشبرد این روند کمک می کند به این ترتیب با اهدای این مقدار پول کمک جاپان برای برنامه خلع سلاح به ۶۳ میلیون دالر می رسد.

حاجی منجی...

حاجی منجی دننګرهار د وژل شوی قوماندان حاجی شمالی ورور دی. چې څو واړي مخکې هم په پاکستان کې وربانديې مرګوني بریدونه شوي دي. ده په یوه مرکه کې ونه منله چې ګواکې په ده باندې ده د شخصی دښمنانو له خوا برید شوی دی. ده وویل زما ټولې پخوانی دښمنی تصفیه شوي او ښایی دا برید دغلو له خوا شوي وي. حاجی منجي وویل پاکستانی چارواکو ته یې څو واړې خبر ورکړی چې یوه ډله دی څاري. منجی وویل: پاکستانی چارواکي مکلف دي چې دده په څیر دافغان جهادی قوماندانانو امنیت خوندی وساتي.

قابل توجه شاروالی...

شعار نویسان که بدون شک، غیر از تقلید وکاپی کردن شعار های دیگران هیچ کار سود مند دیگری درین کشور انجام نداده اند، از این حقیقت بی اطلاع اند که مردم به این گونه سخنان سردرگم، فقط پوزخند میزنند. علاوه برین شعار نویسان از لحاظ قوانین شهری، حق ندارند روی دیوارهای مردم را کثیف کنند وسعی کنند دیگران در آشفته فکری های شان سهیم شوند. نوشته ها واعلانات کج وکوله دیگری هم بر دیوار ها نوشته شده است که شاروالی کابل مسوولیت دارد تا این موضوع را رسماً باز خواست کند. نکته قابل تأمل این است که شعار تحت نام جمهوری خواهان از حیث مفهوم وارتباط آن با وضعیت سیاسی واجتماعی افغانستان بی مناسبت، کلی وآبکی است.

ماندیده ایم که بخشی ازمردم تصمیم گرفته باشند که به هر طریق ممکن، مثلاً ساختار نظام سلطنتی و یا نوع دیگری از دکتاتوری را در کشورقایم کنندتا آقایان جمهوری خواه سدراه شوند. حضرات اقلاً باید اگاه باشند که نظام جمهوری سی سال پیش به افغانستان آمده وجمهوری خواهی هم ، کدام خواست غیر منتظره جدیده ناشناخته نیست که چند نفر بیاید و قبل از آن که خود مفهوم اصلی آن را بدانند برای مردم نشان دهند که چی چیزی را برای شان اختراع کرده اند!

در افغانستان امروز، شمار احزاب ، گروه ها و دسته های مدعی سیاست که عمرشان کمتر از سه سال است، در حال افزایش است. تعداد هواداران بعضی از این گروه ها ومحافل کمتر از انگشتان یک دست است. افزون برآن فرهنگ تحزب وانتظام تشکیلات سیاسی درافغانستان هماره دریک سطح معینی بوده وهرکس صلاحیت آن را ندارد تا صرفا بی هیچگونه کار عملی وسابقه درخشان ویا اهمیت سیاسی برای خود "حزبی" بتراشند ودیوار ها را سیاه کنند که مردم آن چه را که وجود ندارد، باور کنند. حالا خطر آن وجود دارد که ده ها حزب وگروه ومحافل سیاسی دیگری که درین سه سال اعلام موجودیت کرده اند، دست وآستین برزنند ویک یک قوطی رنگ ارزان بخرند ودیوار های این شهر خسته وبازسازی نشده را بیالایند وافتخار کمایی کنند. تا دیر نشده مسوولان شاروالی به داد در ودیوار شهر برسند وگرنه

له حاجیانو سره...

دسږنیو دیرش زره افغانو حاجیانو له خوا په دولتی چارواکو ډیر تورونه لګول شوي چې دوی یې له ستونزو سره لاس ګریوان کړي وو هغوی دا هم وایی چې اتیا په سلو کې حاجیانو له قربانیو بې برخې پاتې شوي پداسې حال کې چې پیسې یې سپارلي وي . لودین وایی دحاجیانو ټولې ادعاوې په ځای دي.

ددوی ډوډۍ اودځای امکانات ناسم وو قربانی هم همداسې دی وایی ډیر خواشینی دی چې هم یې پیسې ولاړې او هم یې حج خراب شو اوعزت اواحترام یې تربښو لاندې شو. ښاغلی لودین وایی ټولې دوسیې او قضیې به محکمې او څارنوالی ته وسپارل شي . دټاکلي دولتی پلاوی مشر داهم وویل چې ټوله ستونزه دټرانسپورټ او حج او اوقافو وزارتونو ته راجع کیږي چې یو مضبوط کاري ټیم د حاجیانو دسم لیږد لپاره نه ګرلود

درگیری مسلحانه...

یک تن از سخنگویان طالبان در گفتگوی تیلفوني با بی بی سی، مسئولیت آغاز این درگیری را به عهده گرفت.او ادعا کرد که یازده تن از سربازان دولتی و پنج تن از افراد طالبان در این درگیری کشته شده اند.سخنگوی وزارت دفاع گفته است که تحقیقات در مورد شناسایی افراد کشته شده آغاز شده است.شامگاه روز پنجشنبه نیز، نه سرباز دولتی در یک حمله مخالفان مسلح در منطقه چکول ولایت هلمند کشته شدند که مسئولیت آن حمله را نیز، طالبان به عهده گرفتند.در این حال، مقامات نظامی آمریکا در کشور می گویند که انتظ'ر می رود با پایان فصل سرما، خشونتها در افغانستان افزایش یابد.استیو ولمن سخنگوی نیروهای ائتلاف بین المللی ضدتروریزم به رهبری آمریکا گفت که با فرارسیدن فصل بهار، آنها انتظار حملات مسلحانه بیشتری را خواهند داشت.او در عین حال گفت که مقامات نیروهای ائتلاف، برای مقابله با چنین وضعیت، آمادگی دارند.این در حالی است که مقامات دولت و نظامیان آمریکایی مستقر در کشور، درین اواخر، تلاشهای خود را برای جلب و جذب طالبان و تشویق آنان به ترک مخاصمه افزایش داده اند.چندی پیش، جاوید لودین سخنگوی رییس دولت و زلمی خلیلزاد سفیر آمریکا در کابل، تایید کردند که هم اکنون تماسهای گسترده ای با برخی مقامات طالبان، به منظور متقاعد کردن آنها به پذیرش مصالحه با دولت در جریان است.

اعلان

قبلاً یکتعداد پروژه ها از طریق وزارت احیا و انکشاف دهات با موسسات و شرکتها عقد قراردادگردیده بود که ازجمله پروژه هاي ذیل:

1. پروژه اعمار مکتب واقع ولایت بامیان موسسه اجرا کننده SSCF .
2. اعمار سربند معروف ولایت کندهار موسسه اجراکننده AMRO.
3. دیوار محوطه کلینیک صحی لکن مربوط ولایت خوست موسسه اجرا کننده URO.
4. پروژه اعمار سیستم آبرسانی نازیان مربوط ولایت ننگرهار موسسه اجرا کننده ARDP.
5. پروژه حفاری شش حلقه چاه برمه یی مربوط ولایت بامیان موسسه اجرا کننده NMCC.
6. پروژه اعمار مکتب ولسوالی تخته پل ولایت کندهار موسسه اجراکنندهSAMAR.
7. پروژه حفاری 19 حلقه چاه آب آشامیدنی ولایت تخار موسسه اجراکنندهTBRO.
8. پروژه اعمار مکتب سجک ولایت بامیان موسسه اجرا کننده ZRF.
9. پروژه مکتب کوفاب ولایت بدخشان موسسه اجرا کننده CRSO
10. پروژه گبیون وال ولسوالی معروف ولایت کندهار موسسه اجرا کننده RRA
11. پروژه اعمار مکتب یمگان ولایت بدخشان موسسه اجرا کننده AJCL

کار ان تا به حال تکمیل نگردیده و با وجود تماس های مکرر به نمبر های تیلفون موسسات فوق الذکر هیچ نوع ارتباط با ایشان گرفته نشده بنا وسیله هذا به اطلاع موسسه و شرکت های فوق الذکر رسانیده میشود که هرچه عاجل غرض تصفیه حسابات به ریاست تهیه و تدارکات وزارت احیاء و انکشاف دهات مراجعه نموده در غیر ان مطابق قانون مدنی با ایشان برخورد میگردد.

اراده
زیر نظرهیأت تحریر انتشار مییابد
موسس و صاحب امتیاز: سید داؤد
مدیر مسوول: ظهور افغان
معاون: سهراب "دیدار"
روزنامه آزاد و ملی نشریه مرکز نشرات افغان
اندیشه و عقاید مطرح شده از سوي نویسنده گان به خودشان مربوط است
کمپوزودیزاین: صدیق الله "صدق" واحمد شاه "وحدت"
چاپ: مطبعه مرکز نشرات قیمت یک شماره ۳ افغانی

اراده درویرایش ویرایش مطالب دست بازدارد
آدرس: پروان مینه (سینمای بهارستان
سرک مسجد حاجي میر احمد)
تیلفون موبایل: ۰۷۰۲۲۴۷۸۷
تیلفون موبایل معاون: ۰۷۰۲۳۳۷۳٦

ERADA
Daily

Daily Independent Publication, Publisher: Afghan Media Resource Center
Founder: Haji Sayed Daud, Chief Editor: Zuhoor Afghan
Mobil Phone: 070224787
eradadaily@ hotmail.com Deputy: Suhrab "Didar"

ACKU